

# **POWIATOWY URZĄD PRACY W PIŁE**

---

**BIULETYN INFORMACYJNY**

**ZA STYCZEŃ 2024 R.**

---

**PIŁA, LUTY 2024 R.**

**Dane statystyczne zawarte w niniejszej informacji zamieszczone są na stronie internetowej:**

**<http://pila.praca.gov.pl>**

## 1. Zmiany w stanie i strukturze bezrobocia

W Powiatowym Urzędzie Pracy w Pile na koniec stycznia 2024 roku zarejestrowanych było 2.710 osób bezrobotnych, w tym 1.503 kobiety. W porównaniu z poprzednim miesiącem bezrobocie w powiecie pilskim wzrosło o 251 osób, tj. o 10,2%, natomiast w odniesieniu do końca stycznia 2023 r. było wyższe o 389 osób, tj. o 16,8%.

W stosunku do grudnia 2023r., nastąpił wzrost liczby osób bezrobotnych w 9 jednostkach administracyjnych powiatu, tj.:

1. mig Miasteczko Krajeńskie – o 12 osób, tj. o 25,0%,
2. mig Ujście – o 17 osób, tj. o 13,5%,
3. gm. Szydłowo – o 18 osób, tj. o 12,2%,
4. mig Wyrzysk – o 32 osoby, tj. o 10,9%,
5. m. Piła – o 137 osób, tj. o 10,6%,
6. mig Wysoka – o 12 osób, tj. o 8,6%,
7. mig Łobżenica – o 12 osób, tj. o 5,9%,
8. gm. Białośliwie – o 6 osób, tj. o 5,6%,
9. mig Kaczory – o 5 osób, tj. o 5,0%.

W poniższej tabeli przedstawiono poziom liczby osób bezrobotnych oraz jej dynamikę w stosunku do poprzedniego miesiąca i analogicznego miesiąca w poprzednim roku.

Jednostki administracyjne	Liczba zarejestrowanych osób bezrobotnych			Różnica			
	31.01.2024r.	31.12.2023r.	31.01.2023r.	31.01.2024 r. / 31.12.2023 r.		31.01.2024 r. / 31.01.2023 r.	
				w liczbach	dynamika	w liczbach	dynamika
miasto Piła	1429	1292	1128	137	110,6	301	126,7
gmina Białośliwie	114	108	93	6	105,6	21	122,6
miasto i gmina Kaczory	106	101	108	5	105,0	-2	98,1
miasto i gmina Łobżenica	215	203	194	12	105,9	21	110,8
miasto i gmina Miasteczko Krajeńskie	60	48	53	12	125,0	7	113,2
gmina Szydłowo	166	148	136	18	112,2	30	122,1
miasto i gmina Ujście	143	126	151	17	113,5	-8	94,7
miasto i gmina Wyrzysk	325	293	304	32	110,9	21	106,9
miasto i gmina Wysoka	152	140	154	12	108,6	-2	98,7
<b>RAZEM powiat pilski</b>	<b>2710</b>	<b>2459</b>	<b>2321</b>	<b>251</b>	<b>110,2</b>	<b>389</b>	<b>116,8</b>

Zmiany w poziomie bezrobocia zostały przedstawione na wykresie poniżej.

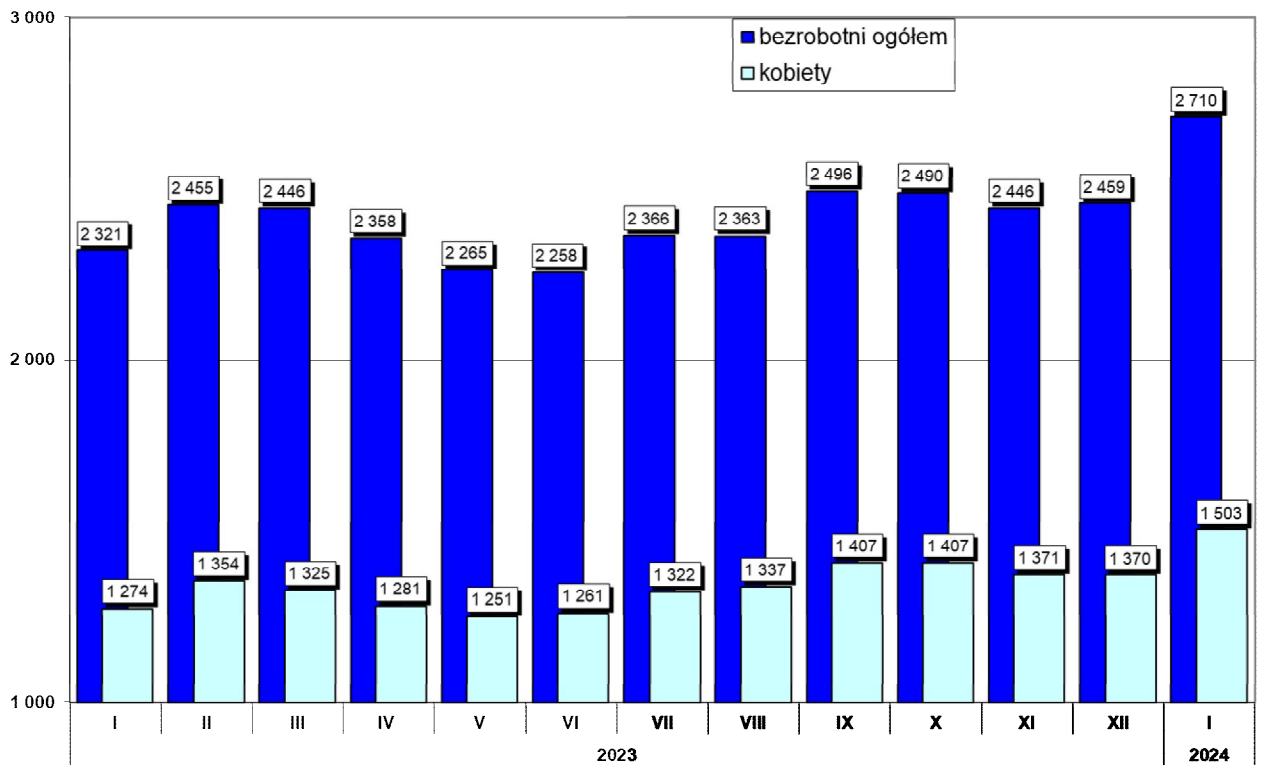

**Wykres 1. Liczba zarejestrowanych osób bezrobotnych w powiecie pilskim (stan na koniec miesiąca)**

Natomiast poziom bezrobocia w powiecie pilskim w okresie od stycznia 2020 roku do stycznia 2024 roku został przedstawiony na wykresie 2.

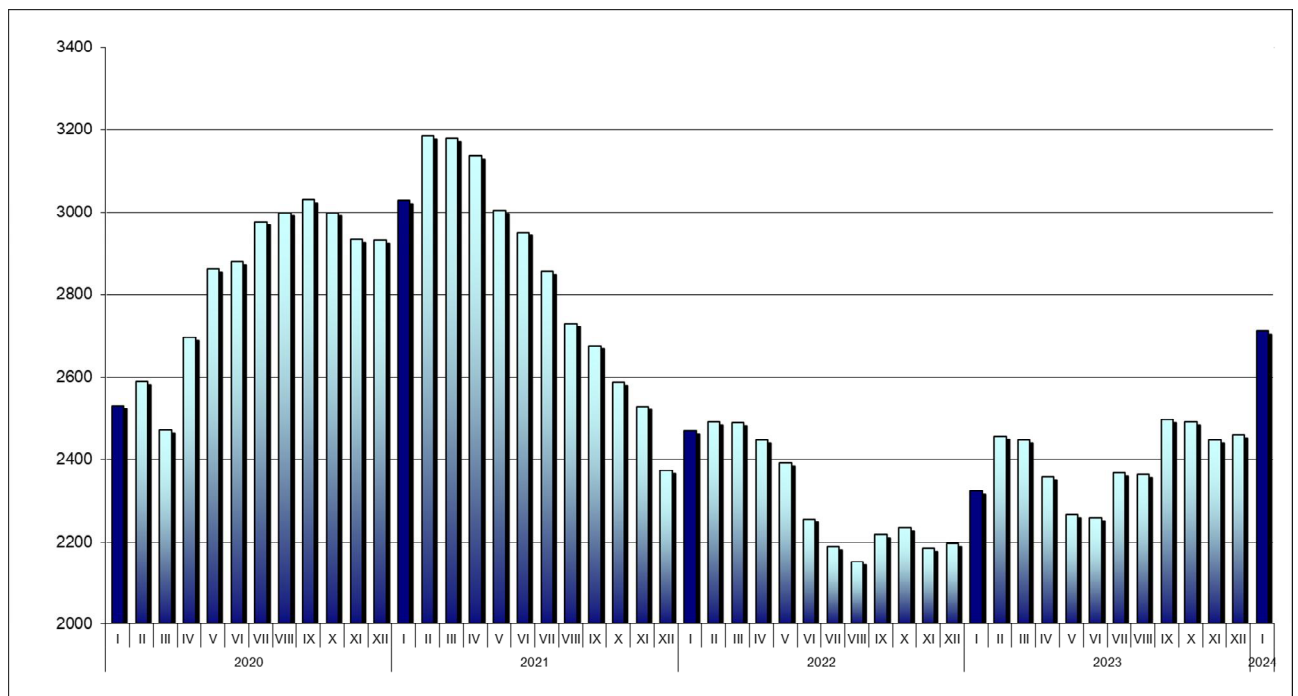

**Wykres 2. Poziom bezrobocia w powiecie pilskim w okresie od stycznia 2020 roku do stycznia 2024 roku.**

Stopa bezrobocia na koniec stycznia 2024r. wyniosła w powiecie pilskim 5,3%, w województwie wielkopolskim 3,2% i w kraju 5,4%. Na wykresie poniżej przedstawiono stopę bezrobocia w powiecie pilskim, województwie wielkopolskim oraz w kraju na koniec poszczególnych miesięcy.

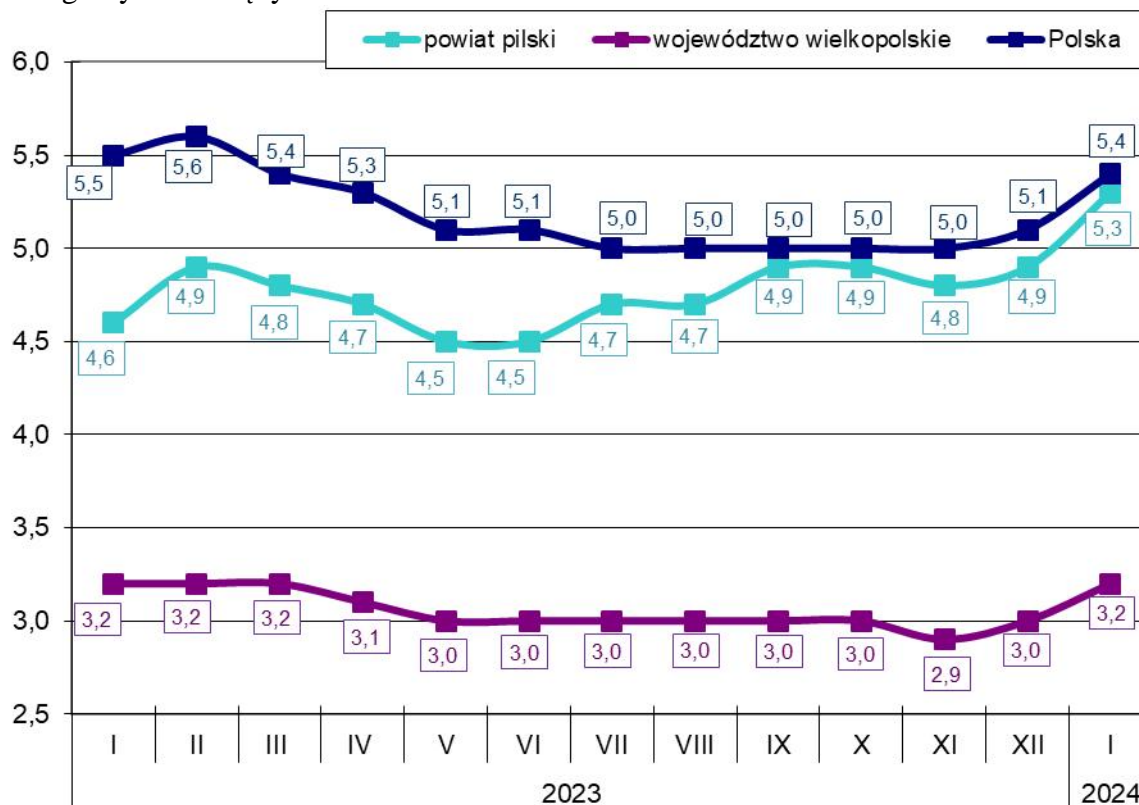

Wykres 3. Stopa bezrobocia w powiecie pilskim, województwie wielkopolskim i w kraju.

Stopa bezrobocia na koniec stycznia 2024r. w porównaniu z końcem grudnia 2023r. w powiecie pilskim wzrosła o 0,4 punktu procentowego, w kraju wzrosła o 0,3 punktu procentowego natomiast województwie wielkopolskim wzrosła 0,2 punktu procentowego.

Wskaźnik bezrobocia rejestrowanego na koniec stycznia br. w powiecie pilskim ukształtował się na poziomie 3,5% (wg liczby bezrobotnych na koniec stycznia 2024 roku i liczby ludności w wieku produkcyjnym wg stanu na koniec grudnia 2022 r. - najbardziej aktualne dane statystyczne). Ponadto w jednostkach administracyjnych powiatu pilskiego wskaźnik bezrobocia rejestrowanego wyniósł:

1. mig Wysoka – 4,2%,
2. gm. Białośliwie – 4,2%,
3. mig Wyrzysk – 4,1%,
4. mig Łobżenica – 4,0%,
5. m. Piła – 3,5%,
6. mig Miasteczko Krajeńskie – 3,4%,
7. mig Ujście – 3,1%,
8. gm. Szydłowo – 2,8%,
9. gm. Kaczory – 2,4%.

W populacji osób bezrobotnych przeważały kobiety – ich liczba na koniec stycznia 2024r. wyniosła 1.503 osoby, tj. 55,5% ogółu. W porównaniu z końcem stycznia 2023 roku, liczba kobiet była wyższa o 229 osób, tj. o 18,0%.

Najniższy odsetek bezrobotnych kobiet odnotowany został w mieście Piła – 52,6% oraz w mieście i gminie Ujście – 53,1%. Najwyższy odsetek bezrobotnych kobiet zanotowano w mieście i gminie Kaczory – 66,0% oraz w gminie Szydłowo – 63,3%. W pozostałych jednostkach powiatu udział bezrobotnych kobiet do ogółu bezrobotnych wyniósł: w mieście i gminie Łobżenica – 60,5%, w mieście i gminie Wysoka – 60,5%, w gminie Białośliwie – 59,6%, w mieście i gminie Miasteczko Krajeńskie – 58,3% oraz w mieście i gminie Wyrzysk – 54,2%.

W poszczególnych jednostkach administracyjnych powiatu liczba kobiet, które po urodzeniu dziecka nie podjęły zatrudnienia przedstawiała się następująco:

Lp.	Jednostki administracyjne	Liczba kobiet zarejestrowanych na koniec 31.01.2024 r.	Liczba kobiet, które nie podjęły zatrudnienia po urodzeniu dziecka na koniec 31.01.2024 r.	% udział kobiet, które nie podjęły zatrudnienia (...) do zarejestrowanych kobiet
1.	miasto Piła	751	174	23,2
2.	gmina Białośliwie	68	17	25,0
3.	miasto i gmina Kaczory	70	14	20,0
4.	miasto i gmina Łobżenica	130	38	29,2
5.	miasto i gmina Miasteczko Krajeńskie	35	7	20,0
6.	gmina Szydłowo	105	22	21,0
7.	miasto i gmina Ujście	76	22	28,9
8.	miasto i gmina Wyrzysk	176	42	23,9
9.	miasto i gmina Wysoka	92	22	23,9
	<b>Ogółem</b>	<b>1503</b>	<b>358</b>	<b>23,8</b>

Na koniec stycznia 2024r. zarejestrowanych było 358 kobiet, które po urodzeniu dziecka nie podjęły zatrudnienia, tj. 23,8% ogółu zarejestrowanych kobiet.

Na koniec stycznia 2024 r. prawo do zasiłku dla bezrobotnych posiadało 520 osób, tj. 19,2% zarejestrowanych. W porównaniu do poprzedniego miesiąca wskaźnik ten spadł o 0,4 punktu procentowego, natomiast w odniesieniu do końca stycznia 2023r. był wyższy o 2,3 punktu procentowego.

Zmiany wysokości udziału osób z prawem do zasiłku w ogólnej liczbie zarejestrowanych osób bezrobotnych zostały przedstawione na wykresie 4.

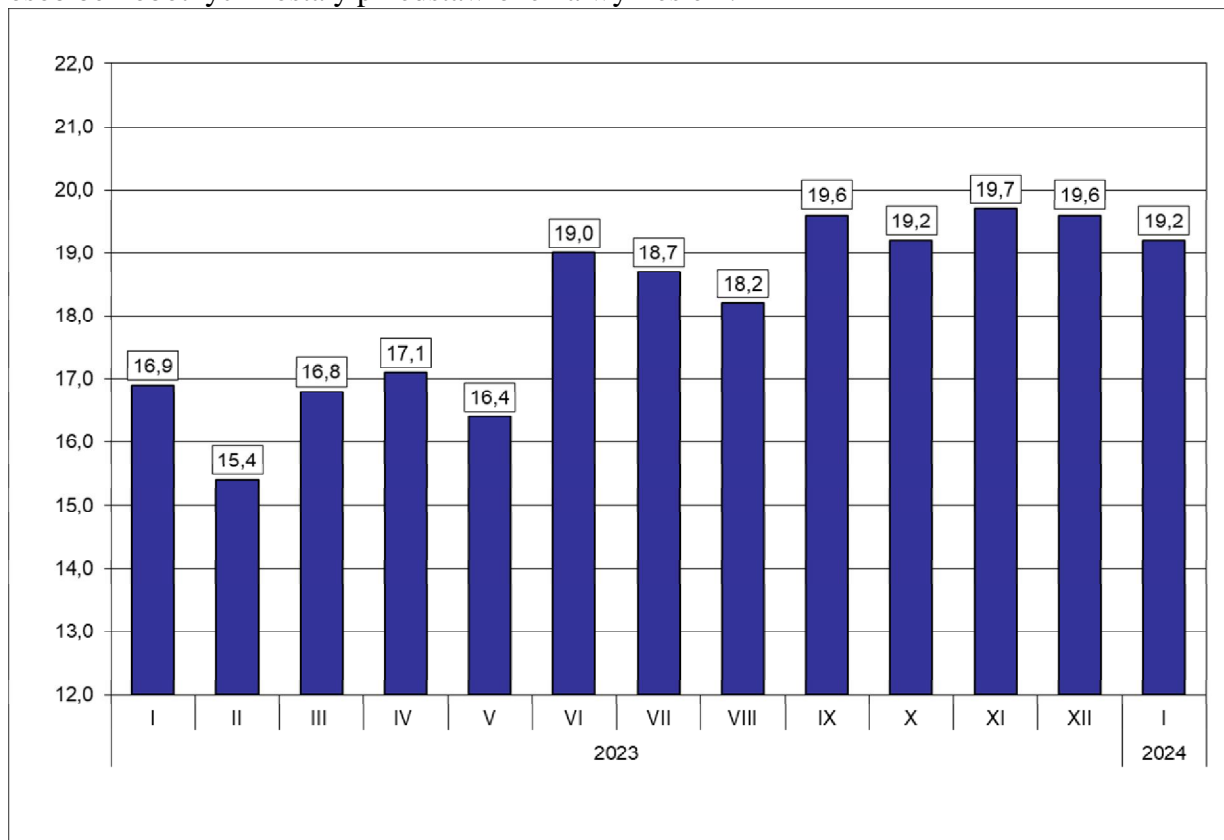

**Wykres 4. Udział osób z prawem do zasiłku w ogólnej liczbie zarejestrowanych osób bezrobotnych na koniec miesiąca.**

W okresie analizowanego miesiąca w Powiatowym Urzędzie Pracy w Pile zarejestrowało się 588 osób, w tym 310 kobiet. W porównaniu ze styczniem 2023r. „napływ” do bezrobocia był wyższy o 109 osób, tj. o 22,8%.

Spośród osób nowo zarejestrowanych, 499 pracowało zawodowo przed nabyciem statusu bezrobotnego – stanowiły one 84,9% „napływu” do bezrobocia. Porównując z analogicznym okresem 2023 roku, udział osób poprzednio pracujących wśród nowo zarejestrowanych był niższy o 1,5 punktu procentowego.

Udział podstawowych grup bezrobotnych wśród osób nowo zarejestrowanych oraz wśród ogólnej liczby osób bezrobotnych na koniec stycznia 2024 r. przedstawiał się następująco:

Podstawowe grupy osób bezrobotnych	Udział wśród osób nowo zarejestrowanych w styczniu 2024r.(%)	Udział wśród ogółu zarejestrowanych na koniec stycznia 2024r. (%)
Kobiety	52,7	55,5
osoby poprzednio pracujące	84,9	86,1
– w tym zwolnione z przyczyn dot. zakładu pracy	7,0	6,4
osoby z prawem do zasiłku	24,7	19,2
osoby zamieszkałe na wsi	34,0	34,4
osoby w okresie do 12 miesięcy od dnia ukończenia nauki	6,8	4,5
bez kwalifikacji zawodowych	33,0	30,5
bez doświadczenia zawodowego	22,6	20,8

Wśród osób, które zarejestrowały się w Urzędzie w styczniu 2024r., 123 zarejestrowały się po raz pierwszy, a 465 po raz kolejny, co stanowiło odpowiednio: 20,9% i 79,1% spośród ogółu osób nowo zarejestrowanych. W analogicznym okresie 2023 roku wskaźniki te wyniosły odpowiednio: 16,% oraz 83,9%. Ponadto 34,0% (200 osób) nowych rejestracji stanowili mieszkańcy wsi — o 1,4 punktu procentowego więcej aniżeli w 2023 roku.

Udziały osób bezrobotnych będących w szczególnej sytuacji na rynku pracy w ogólnej liczbie zarejestrowanych osób bezrobotnych oraz wśród osób nowo zarejestrowanych przedstawiono w tabeli poniżej.

Wyszczególnienie	Udział wśród osób nowo zarejestrowanych w styczniu 2024r. (%)	Udział wśród ogółu zarejestrowanych na koniec stycznia 2024. (%)
do 30. roku życia	30,3	24,8
do 25. roku życia	21,9	14,5
długotrwale bezrobotne	19,4	28,6
powyżej 50. roku życia	23,1	28,2
korzystające ze świadczeń z pomocy społecznej	3,7	3,0
posiadające co najmniej jedno dziecko do 6 roku życia	9,2	14,0
posiadające co najmniej jedno dziecko niepełnosprawne do 18 roku życia	0,2	0,2
niepełnosprawni	8,8	9,5



W styczniu 2024r. z ewidencji bezrobotnych Powiatowego Urzędu Pracy w Pile wyłączono 337 osób (w tym 177 kobiet) – o 17 osób, tj. o 4,8% mniej aniżeli w styczniu 2023r. Najwięcej osób bezrobotnych wyłączono w mieście Pile – 191 osób. W pozostałych jednostkach administracyjnych powiatu wyłączono w: Wyrzysku – 32 osoby, Łobzenicy – 23 osoby, Wysokiej – 19 osób, Białośliwiu – 19 osób, Szydłowie – 18 osób, Kaczorach – 17 osób, Ujściu – 11 osób i Miasteczku Krajeńskim – 7 osób.

Szczegółowe informacje dotyczące „napływu” i „odpływu” na terenie poszczególnych gmin powiatu pilskiego w styczniu 2024 r. przedstawia poniższa tabela.

Lp.	Jednostki administracyjne	Napływ			Odpływ		
		Liczba osób bezrobotnych ogółem	w tym kobiet	% udział	Liczba osób bezrobotnych ogółem	w tym kobiet	% udział
1.	miasto Piła	328	168	51,2	191	100	52,4
2.	gmina Białośliwie	25	14	56,0	19	10	52,6
3.	miasto i gmina Kaczory	22	15	68,2	17	6	35,3
4.	miasto i gmina Łobzenica	35	18	51,4	23	14	60,9
5.	miasto i gmina Miasteczko Krajeńskie	19	8	42,1	7	5	71,4
6.	gmina Szydłowo	36	24	66,7	18	8	44,4
7.	miasto i gmina Ujście	28	12	42,9	11	5	45,5
8.	miasto i gmina Wyrzysk	64	35	54,7	32	20	62,5
9.	miasto i gmina Wysoka	31	16	51,6	19	9	47,4
	<b>Powiat pilski</b>	<b>588</b>	<b>310</b>	<b>52,7</b>	<b>337</b>	<b>177</b>	<b>52,5</b>

Spośród ogółu wyłączonych, najwięcej osób, bo 159 (47,2%) wyrejestrowano z powodu podjęcia pracy, z czego:

- pracy niesubsydiowanej – 153 osoby tj. 96,2%,
- pracy subsydiowanej – 6 osób, tj. 3,8%.

Pozostałe 178 osób (52,8%) wyłączono, z powodu:

- rozpoczęcia stażu – 17 osób, tj. 5,0%,
- rozpoczęcia szkolenia – 2 osoby, tj. 0,6%,
- niepotwierdzenia gotowości do podjęcia pracy – 67 osób, tj. 19,8%,
- odmowy bez uzasadnionej przyczyny przyjęcia propozycji odpowiedniej pracy lub innej formy pomocy – 12 osób, tj. 3,6%,
- dobrowolnej rezygnacji ze statusu bezrobotnego – 14 osób, tj. 4,2%,
- osiągnięcia wieku emerytalnego – 9 osób, tj. 2,7%,
- nabycia praw emerytalnych lub rentowych – 1 osobę, tj. 0,3%,
- nabycia prawa do świadczenia przedemerytalnego – 5 osób, tj. 1,5%,
- innych – 51 osób, tj. 15,1% ogółu wyłączonych.

W styczniu 2024r. aktywnymi formami przeciwdziałania bezrobociu objęto 25 osób.

W okresie analizowanego miesiąca do Urzędu zgłoszono 124 wolne miejsca pracy i miejsca aktywizacji zawodowej, tj. o 14 mniej aniżeli w styczniu 2023r. i o 25 więcej niż w grudniu 2023r. Spośród wszystkich wolnych miejsc pracy, 90 dotyczyło zatrudnienia lub innej pracy zarobkowej (w tym 10 – pracy subsydiowanej), a 34 dotyczyły miejsc aktywizacji zawodowej. 80 wolnych miejsc pracy (64,5%) dotyczyło pracy niesubsydiowanej, a 44 (35,5%) pracy subsydiowanej. Ponadto 35 wolnych miejsc dotyczyło propozycji zatrudnienia/innej pracy zarobkowej lub aktywizacji zawodowej w sektorze publicznym.

Na koniec stycznia 2024 roku w Powiatowym Urzędzie Pracy w Pile zarejestrowane były 174 osoby zwolnione z przyczyn nie dotyczących pracowników, tj. o 146 osób (521,4%) więcej aniżeli na koniec stycznia 2023r.

## 2. Charakterystyka populacji bezrobotnych

Analizując populację zarejestrowanych osób bezrobotnych pod względem czasu pozostawania bez pracy można zauważyć, że na koniec stycznia br. najliczniejszą grupę stanowiły osoby pozostające bez pracy od 3 do 6 miesięcy – 642 osoby, tj. 23,7% ogółu. Liczną była również grupa osób pozostających bez pracy od 1 do 3 miesięcy – 591 osób, tj. 21,8%. Najmniej liczną grupę stanowiły osoby pozostające bez pracy od 12 do 24 miesięcy – 274 osoby, tj. 10,1% ogółu oraz osoby pozostające bez pracy powyżej 24 miesięcy – 274 osoby, tj. 10,1%.

Na wykresie 5. przedstawiono strukturę osób bezrobotnych ze względu na czas pozostawania bez pracy.

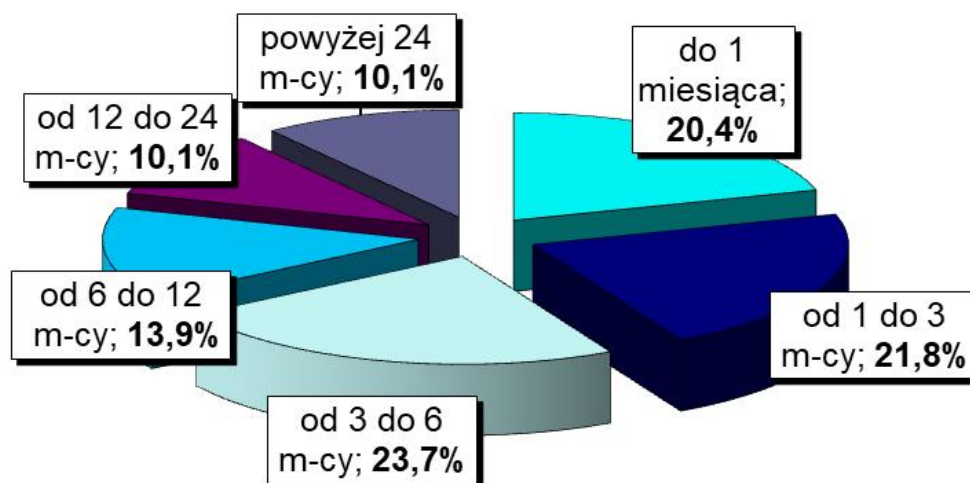

Wykres 5. Struktura osób bezrobotnych według czasu pozostawania bez pracy – stan na koniec stycznia 2024 r.

Biorąc pod uwagę wiek osób bezrobotnych należy wskazać, że najwięcej zarejestrowanych osób mieściło się w przedziale wiekowym od 45. do 54. lat – 626 osób, tj. 23,1% ogółu oraz w przedziale od 35. do 44. roku życia – 624 osoby, tj. 23,0% ogółu. Najmniej liczne grupy wiekowe stanowiły osoby z przedziału od 55 do 59 lat – 292 osoby, tj. 10,8% ogółu oraz od 60 lat i więcej – 157 osób, tj. 5,8% ogółu. Na wykresie poniżej przedstawiono strukturę osób bezrobotnych ze względu na wiek.

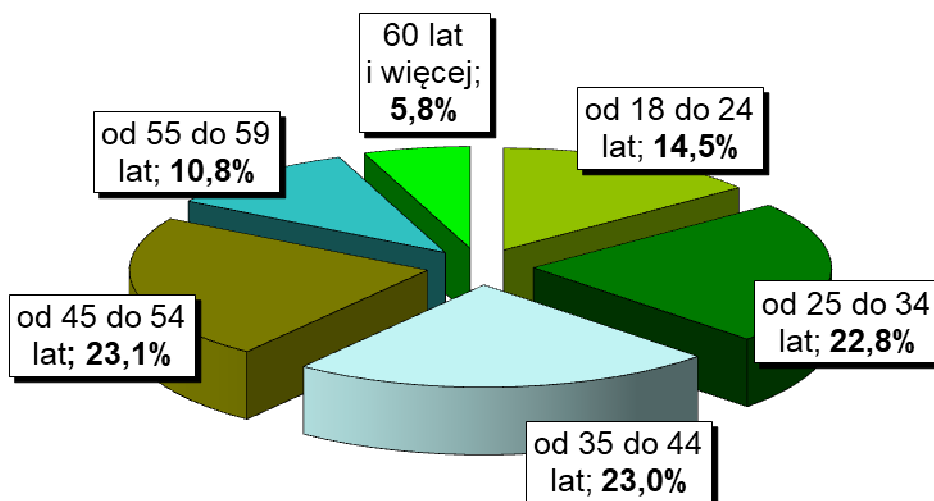

Wykres 6. Struktura osób bezrobotnych według wieku – stan na koniec stycznia 2024 r.

Charakteryzując osoby bezrobotne pod względem posiadanego wykształcenia należy podkreślić, że najliczniejsza była grupa osób z wykształceniem zasadniczym zawodowym – 760 osób, tj. 28,0% ogółu. Bardzo liczna była również grupa osób posiadających wykształcenie gimnazjalne i poniżej – 733 osoby, tj. 27,1% ogółu oraz z wykształceniem na poziomie policealnym i średnim zawodowym – 671 osób, tj. 24,8% ogółu. Wykształcenie średnie ogólnokształcące posiadało 275 osób, tj. 10,1% ogółu, natomiast najmniej osób posiadało wykształcenie wyższe – 271 osób, tj. 10,0% ogółu. Na poniższym wykresie została przedstawiona struktura osób bezrobotnych ze względu na posiadane wykształcenie.

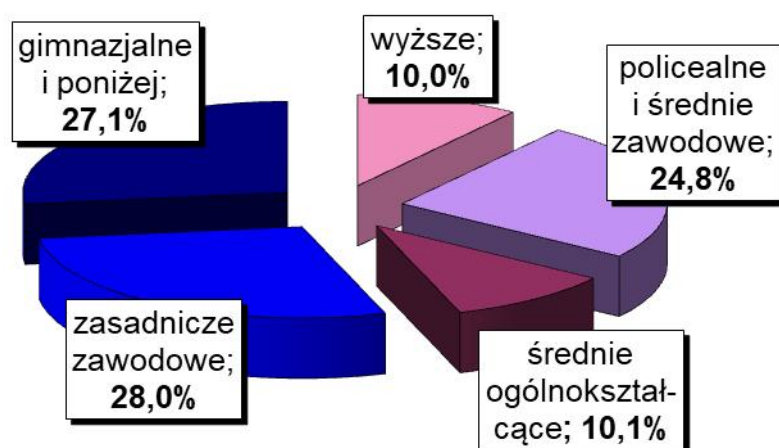

Wykres 7. Struktura osób bezrobotnych według wykształcenia – stan na koniec stycznia 2024 r.

Pod względem posiadanego stażu pracy, najliczniejszą grupę stanowiły osoby ze stażem od 1 do 5 lat – 657 osób, tj. 24,2% ogółu. Liczna była również grupa osób ze stażem do 1 roku – 434 osoby, tj. 16,0%. Najmniej osób posiadało staż pracy od 20 do 30 lat – 250 osób, tj. 9,2% oraz ponad 30 lat stażu pracy – 171 osób, tj. 6,3% ogółu. Na wykresie 8. przedstawiono strukturę osób bezrobotnych ze względu na staż pracy.

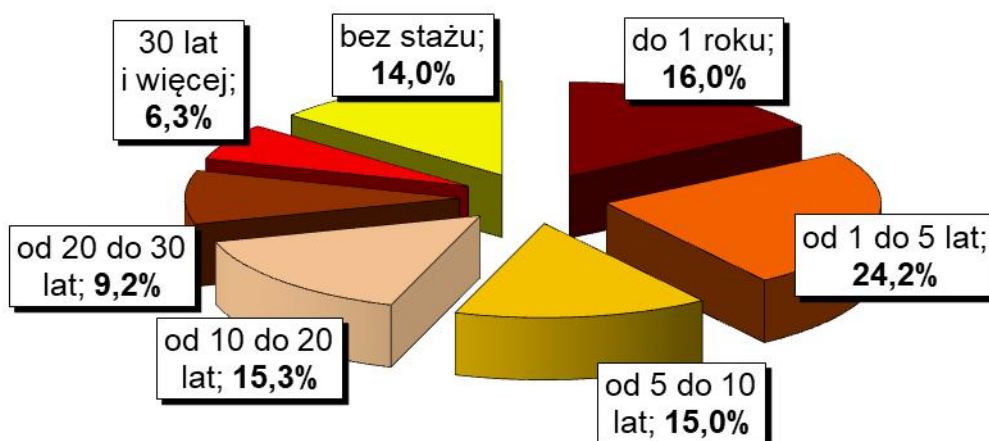

Wykres 8. Struktura osób bezrobotnych według stażu pracy – stan na koniec stycznia 2024 r.

### 3. Działania Urzędu na powiatowym rynku pracy.

W styczniu 2024 r. doradcy zawodowi w Powiatowym Urzędzie Pracy w Pile świadczyli 148 usług, z tego:

- 139 dla osób bezrobotnych,
- 9 dla osób niezarejestrowanych.

#### Liczba wizyt osób korzystających z usług doradców zawodowych

Lp.	Rodzaj usługi	Liczba wizyt osób:		
		bezrobotnych	poszukujących pracy	niezarejestrowanych
1.	porada indywidualna	36	0	0
2.	indywidualna informacja zawodowa	15	0	9
3.	grupowa informacja zawodowa	61	0	0
4.	porada grupowa	27	0	0

W miesiącu styczniu br. odbyło się 6 grupowych spotkań informacyjnych.

Pierwsze 2 spotkania skierowane były do nowozarejestrowanych osób bezrobotnych, podczas których przypomniano o prawach i obowiązkach osoby bezrobotnej oraz przedstawiono i omówiono usługi tut. Urzędu, instrumenty rynku pracy, jak również instrumenty wspierające usługi rynku pracy. Jedno ze spotkań odbyło się we współpracy z Wojewódzkim Urzędem Pracy w Poznaniu (Oddział Zamiejscowy w Pile), którego przedstawiciel przedstawił informacje dot. usług ww. instytucji oferowanych osobom bezrobotnym oraz dot. praw i obowiązków pracownika oraz pracodawcy.

Kolejne spotkanie skierowane było do osób bezrobotnych powyżej 50 roku życia. Na spotkaniu przedstawiono i omówiono usługi tut. Urzędu, instrumenty rynku pracy, jak

również instrumenty wspierające usługi rynku pracy. Dodatkowo zaprezentowano aktywne metody i techniki poszukiwania ofert pracy oraz zasady sporządzania dokumentów aplikacyjnych. Spotkanie odbyło się we współpracy z Wojewódzkim Urzędem Pracy w Poznaniu (Oddział Zamiejscowy w Pile), którego przedstawiciel przedstawił informacje dot. usług ww. instytucji oferowanych osobom bezrobotnym oraz dot. praw i obowiązków pracownika oraz pracodawcy.

Odbyło się także spotkanie zaadresowane dla osób długotrwale bezrobotnych. Na spotkaniu przedstawiono i omówiono usługi tut. Urzędu, instrumenty rynku pracy, jak również instrumenty wspierające usługi rynku pracy. Dodatkowo zaprezentowano aktywne metody i techniki pozyskiwania ofert pracy oraz zasady sporządzania dokumentów aplikacyjnych. Na koniec spotkania przedstawiono możliwości świadczenia pomocy w ramach wolontariatu. Spotkanie odbyło się we współpracy z Wojewódzkim Urzędem Pracy w Poznaniu (Oddział Zamiejscowy w Pile), którego przedstawiciel przedstawił informacje dot. usług ww. instytucji oferowanych osobom bezrobotnym oraz dot. praw i obowiązków pracownika oraz pracodawcy.

Zrealizowano również spotkanie zaadresowane do osób bezrobotnych z niepełnosprawnościami. Na spotkaniu przedstawiono i omówiono usługi tut. Urzędu, instrumenty rynku pracy, jak również instrumenty wspierające usługi rynku pracy, wsparcie w ramach PFRON. Dodatkowo zaprezentowano aktywne metody i techniki poszukiwania pracy oraz zasady sporządzania dokumentów aplikacyjnych.

Ponadto przeprowadzono spotkanie dla zainteresowanych rozpoczęciem własnej działalności gospodarczej. Podczas spotkania przedstawiono i omówiono warunki ubiegania się o jednorazowe środki finansowe z PUP na uruchomienie własnej firmy akcentując: informacje ogólne, wyłączenia przedmiotowe, formy zabezpieczenia zwrotu środków. Spotkanie odbyło się we współpracy z Wojewódzkim Urzędem Pracy w Poznaniu (Oddział Zamiejscowy w Pile), którego przedstawiciel przedstawił informacje m.in. dotyczące procesu zakładania działalności gospodarczej.

Na powyższych spotkaniach wskazano na konieczność podnoszenia umiejętności, promowano przekwalifikowanie i podnoszenie kwalifikacji zawodowych oraz udział w stażach, dzięki którym osoby bezrobotne mają możliwość nabycia umiejętności praktycznych do wykonywania pracy. Ponadto na spotkaniach doradca zawodowy wskazał na konieczność rozwijania świadomości własnego wpływu na teraźniejszość i przyszłość, odkrywania swoich zdolności, umiejętności, talentów.

Uczestnikom powyższych spotkań udostępniono ulotki informacyjne, wzory dokumentów aplikacyjnych i rozmowy kwalifikacyjnej, wykaz stron internetowych pomocnych przy poszukiwaniu ofert. Ponadto na każdym spotkaniu informowano o aktualnych naborach na poszczególne formy wsparcia dla bezrobotnych i pracodawców.

Na spotkaniach przedstawiono również możliwość udziału w projekcie: „Rozwój i wsparcie osób bezrobotnych w powiecie pilskim” (EFS+), zapoznano z kryteriami dostępu i oferowanymi formami wsparcia.

W ramach poradnictwa grupowego w styczniu 2024 r. odbyły się 3 porady grupowe:

- „Szukam pracy przez Internet – metody i sposoby poszukiwania pracy oraz nabywam podstawowe kompetencje cyfrowe” – celem głównym porady było zainspirowanie do większej aktywności w poszukiwaniu pracy, a także nabycie/uzupełnienie kompetencji cyfrowych. Z kolei celami szczegółowymi było: poszerzenie wiedzy uczestników na temat rynku pracy, metod poszukiwania pracy za pośrednictwem Internetu, w tym przez sieć EURES oraz uświadomienie potrzeby i możliwości samodzielnej aktywności w celu zmiany obecnej sytuacji zawodowej, nabycie podstawowych umiejętności potrzebnych do aktywnego poszukiwania pracy, korzystania z informacji i danych niezbędnych przy wyszukiwaniu, przeglądaniu i filtrowaniu w sieci informacji, korzystania z wyszukiwarek, poznanie różnych strategii zdobywania informacji, nabycie przez

uczestników porady kompetencji cyfrowych przede wszystkim w obszarze: praca i rozwój zawodowy oraz sprawy codzienne;

- „Szukam pracy przez Internet – metody i sposoby poszukiwania pracy oraz uzupełniam kompetencje cyfrowe” – celem głównym porady było zainspirowanie do większej aktywności w poszukiwaniu pracy, a także uzupełnienie kompetencji cyfrowych. Z kolei celami szczegółowymi było: poszerzenie wiedzy uczestników na temat rynku pracy, metod poszukiwania pracy za pośrednictwem Internetu, w tym przez sieć EURES oraz uświadomienie potrzeby i możliwości samodzielnej aktywności w celu zmiany obecnej sytuacji zawodowej, uzupełnienie umiejętności potrzebnych do aktywnego poszukiwania pracy, korzystania z informacji i danych niezbędnych przy wyszukiwaniu, przeglądaniu i filtrowaniu w sieci informacji, korzystania z wyszukiwarek, poznanie różnych strategii zdobywania informacji, uzupełnienie przez uczestników porady kompetencji cyfrowych przede wszystkim w obszarze: praca i rozwój zawodowy oraz sprawy codzienne;
- „Jak wzmocnić poczucie własnej wartości” – celem zajęć było zwiększenie poczucia własnej wartości, zaakceptowanie indywidualnych barier, uświadomienie roli pozytywnego myślenia oraz samoakceptacji w życiu człowieka.

W styczniu 2024 r. nawiązano współpracę z 11 nowymi partnerami.

W styczniu 2024 r. tut. Urząd dysponował nowymi ofertami pracy na 90 stanowisk, w tym 78 stanowisk pozyskanych z inicjatywy pośredników pracy oraz 12 stanowisk zgłoszonych przez partnerów Urzędu.

Pośrednicy pracy zorganizowali 1 giełdę pracy dla 1 pracodawcy na 1 stanowisko. Łącznie na giełdę zaproszono 18 osób, uczestniczyło 13 osób.

Ponadto pośrednicy pracy zorganizowali 2 spotkania rekrutacyjne dla 2 pracodawców na 2 stanowiska, na które zaproszono łącznie 13 osób, uczestniczyło 11 osób. Jeden z pracodawców dokonał wyboru kandydata.

Giełda oraz spotkania umożliwiły pracodawcom kontakt z kandydatami do pracy, dobranymi, mając na uwadze wymagania pracodawców, przez pracowników Urzędu spośród osób zarejestrowanych w Urzędzie.

W styczniu 2024 r. Dyrektor oraz kierownik Działu Usług Rynku Pracy uczestniczyły w spotkaniu z Dyrektorem nowopowstającego w Pile sklepu sieci CASTORAMA POLSKA Sp. z o.o. Podczas spotkania pozyskano informacje o obecnych i przyszłych potrzebach kadrowych oraz o oczekiwaniach względem Powiatowego Urzędu Pracy. Ponadto Dyrektor PUP zaprezentowała oraz promowała działania tut. Urzędu oraz zachęciła do współpracy, w tym także do korzystania z różnych form wsparcia finansowego przy zatrudnianiu pracowników.

  
DYREKTOR  
Powiatowego Urzędu Pracy w Pile  
Ewa Doma